O VIADUTO DA RUA 28 DE SETEMBRO MODIFICARÁ O ATUAL PERCURSO DOS BONDES

UMA SO' LINHA NA RUA CHILE E AFASTAMENTO DE TRILHOS CENTRAIS DA PRAÇA CASTRO ALVES

OUTROS DETALHES DO PROJETO QUE A PREFEITURA VAI EXECUTAR

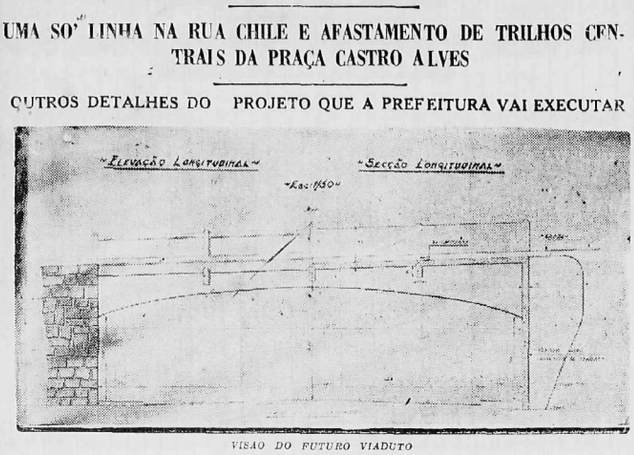

VISÃO DO FUTURO VIADUTO

Entre as obras publicas que a Prefeitura da Capital pretende em breve realizar está o viaduto da Rua 28 de Setembro, o qual permitira a deslocação do tráfego atual das linhas de bondes, aformoseando ao mesmo tempo o antigo *Aljube, trecho da cidade que não ousa, ante se dirigir para a Praça da Sé é uma garganta infecta entre ruinas de prédios demolidos.*

Foi incumbido pelo prefeito Elisio Lisboa de projetar e fazer o calculo estático da passagem superior sobre a rua 28 de Setembro, assim como das *muralhas laterais, o eng. Carlos Fu*taro de Simas, de cujo minucioso trabalho agora apresentado, extraimos a seguinte descrição:

"DESCRIÇÃO DO PROJETO — A Diretoria de Urbanismo e Saneamento, da Prefeitura Municipal do Salvador, capital do Estado da Bahia, no intuito de descongestionar o trafego na zona compreendida entre a Praça Castro Alves e a Praça da Sé, elaborou um projeto para solucionar o momentoso problema, de qual consta, além da modificação de traçado das linhas de bondes — suprimindo a passagem dos bondes da linha de baixo pela Praça Castro Alves e o tráfego duplo na Rua Chile — a construção de uma estação para passageiros, da qual partirão todos os bondes da cidade alta, e a execução de uma passagem superior na Rua Vinte e Oito de Setembro alargada, por onde os bondes dos ramais da avenida Sete de Setembro alcançarão a Praça da Sé, permitindo tambem a passagem de pedestres sob a mesma, da Rua Vinte e Oito de Setembro à Rua da Misericordia. Esta passagem superior, cujo calculo nos foi entregue e é motivo dessa MEMORIA, parte da Rua Visconde do Rio Branco, com uma rampa de mais quatro por cento (+ 4%), até atingir a Praça da Sé pela Rua Dr. José Gonçalves, sobre a Rua Vinte e Oito de Setembro, que será alargada para quinze metros (15m).

As laterais desta ligação, serão construídas muralhas de alvenaria de pedra, sendo a Rua Vinte e Oito de Setembro transposta pela passagem superior, objeto do presente trabalho.

A altura, entre o grade atual e o projetado, é de quatro metros e noventa centimetros (4.90m) apenas, como se vê no Perfil Longitudinal que nos foi fornecido.

Três soluções nos ocorreram para solucionar o problema que nos foi proposto; a saber:

1ª — Um sistema isostático, com vigas apoiadas nas muralhas de testa, que exigiria vigas de grande altura, pelo que esta solução teve de ser abandonada:

2ª — *Um sistema com vigas principais* compensadas, afim de reduzir a altura do meio do vão, com um vão central e vãos laterais em balanço, sistema que poderia ser adotado, mas exigiria a execução de vigas extremas entre as duas muralhas laterais, para apoio dos extremos quando sob a ação das cargas moveis, além da contrução da muralha de testa em alvenaria;

3ª — A terceira estrutura estudadas e que foi a por nós escolhida, como a mais racional para as condições locais, consta de quatro (4) quadros rigidos, dispostos longitudinalmente e paralelos ao eixo da rua projetada. Vigas transversais, com os extremos em balanço, recebem as cargas das lages transmitidas, as nos quadros. Esta disposição tem a grande vantagem de eliminar as muralhas de testa, pois, pelo nosso projeto, uma cortina de concreto armado, apoiada nas escoras dos quadros, servirá de retenção às terras. Os quadros foram colocados de modo ligeiramente assimétrico, sendo um quadro sob cada trilho da linha de bondes e os dois restantes nas extremidades da pista, ficando os passeios laterais sobre os consólos no prolongamento das vigas transversais. Desta maneira foi possivel encaixar os quadros extremos entre as muralhas longitudinais nos dois lados, desaparecendo, portanto, as escoras, e aparecendo apenas na Rua Vinte e Oito de Setembro a viga do quadro de inercia variavel, apresentando o aspecto de um pequeno arco, contribuindo para a estética do conjunto, o que não seria possivel de outra fórma.

Afim de disfarçar a inclinação da grade projetado, fizemos com que a parte inferior das vigas dos quadros combinasse com a secção transversal da Rua Vinte e oito de Setembro, ficando a curvatura das mesmas em simetria com a referida rua. Nas Folhas 10 e 11 dos desenhos anexos, apresentamos, em elevação e secção longitudinal e em planta e vista, a infraestrutura.

Como não nos foram fornecidos dados sobre o terreno das fundações, projetamos os quadros com articulação nos pés das escoras, pois desta maneira transmitiremos ao terreno apenas reações e não momentos."

Seguem-se os cálculos estáticos de cada estrutura, acompanhado de diagramas de esforços e desenhos dos ferros com todos os detalhes para execução dos ferros. Em suma, é uma obra não só de embelezamento urbano como de racionalização do trafego nesse trecho movimentado da cidade.

DEIXA A COORDENAÇÃO O SR. JOÃO ALBERTO

Seu substituto será o cel. Anápio Gomes

RIO, 3 (A TARDE) — Consoante a informação mandada ontem pelo correspondente, o cel. Anápio Gomes deixa o comando da Escola de Intendencia do Exercito, para exercer alto cargo na Coordenação de Mobilização Economica. Ao que é corrente nos circulos aproximados do governo, as funções agora designadas para o brioso oficial são as de Coordenador, em substituição ao ministro João Alberto, que já pediu ao sr. presidente da Republica a sua demissão. O Coordenador, na sua carta ao sr. Getulio Vargas, esclarece os motivos do seu desejo de exonerar-se, declarando ser sua intenção dedicar-se à organização e funcionamento da Fundação Brasil Central.

COUSAS DA BUROCRACIA

A "via-crucis" de um tensiômetro

Conhecido medico desta capital teve o vidro do seu tensiômetro partido. Procurou na Praça e não achou quem o colocasse. Procurou na Praça e não achou quem o colocasse. Procurou na Praça e não achou quem colocasse, de que sómente no Rio de Janeiro, o concerto seria feito. O esculápio dirige-se então a uma companhia de Navegação aérea, mas esta recusa aceitar a encomenda. Ele então vai à outra. Alguem lhe diz: "Esse aparelho tem borracha; portanto sómente com uma guia de trânsito. O medico retruca que os poucos centimetros desse material não existente, fazem parte do mecanismo do aparelho; mas o funcionario não o atende e acrescenta que só o Banco da Borracha póde resolver. Indo ao referido Banco, recebe a noticia de que não ora lá o assunto devia ser tratando na Superintendencia de Abastecimento. Nesta repartição uma moçinha diz-lhe: "Não é aqui, é no primeiro andar. E por onde se entra, diz o esculápio? — Pelos fundos do predio, foi a resposta.

O paciente medico sobe as escadas e, no amplo salão um moço diz-lhe: "Só uma casa comercial poderá fornecer-lhe uma guia de trânsito". De nada valeu que o discipulo de Hipocrates se fizesse crente de que tinha necessidade do aparelho para a tomada da tensão arterial dos seus clientes e que não se tratava de um negociante". Nada conseguiu. Resolveu então dirigir-se a certa casa comercial. Aí o seu proprietario disse-lhe: "Dr. si eu lhe fornecer uma guia de transito, o fisco cobrará pelo que não vendo.

Desiludido o medico desistiu. O pedaço de borracha do aparelho foi a causa de tanto encomodo.

Em situações como essa, a burocracia deveria ceder lugar ao senso pratico. Existe um decreto regulando a saida de borracha, mas, certamente não prevê esses casos e a burocracia estraga tudo.

A GRANDE COMISSÃO DE 2 DE JULHO

No Instituto Geográfico e Histórico da Bahia, reune-se, hoje, às 20 horas, pela primeira vez, depois dos festejos do 2 de Julho deste ano, a Grande Comissão encarregada das comemorações da maior data histórica da Bahia.

Nessa reunião serão tratados desde já, vários assuntos concernentes à celebração do 2 de Julho, entre as quais, a restauração da capela de Pirajá, organização de comissões de bairros e melhoramentos na Estrada da Liberdade.

VIDA CATOLICA

APOSTOLADO DO ASILO PEREIRA MARINHO

Amanhã, logo após a celebração da missa de 6 horas e meia, haverá, como de costume, reunião do Apostolado da Oração do Asilo Pereira Marinho, esperando-se o comparecimento de todas as zeladoras.

BODAS MONS. ILDEFONSO DE OLIVEIRA

A 24 de Maio ultimo, foi prestada ao dedão do cabido da Sé carinhosa manifestação, por transcorrer o 50.º aniversário de sua ordenação sacerdotal. Foi resolvido fundar-se, com o seu nome, uma bolsa para manutenção de um lugar no Seminario S. Teresa.

Tendo havido um saldo de $2.000,00, foi essa quantia entregue ao tesoureiro da Obra das Vocações Sacerdotais, para o referido fim.

A Comissão agradece ao Cabido, à Irmandade do Senhor dos Passos, à Irmandade de S. Pedro dos Clerigos, ao Clero e amigos o homenageados, o valioso concurso e generosa contribuição.

Todos os que, ainda, desejarem contribuir para a formação da Bolsa Mons. Ildefonso Nunes Oliveira poderão enviar as suas contribuições ao conego Ruben Mesquita ou, diretamente, ao tesoureiro da Obra das Vocações pe. Manoel Souto Lemos, no Seminario S. Teresa.

UMA AULA DE "BOX" NA ESCOLA DA AERONAUTICA

O ex-campeão mundial recebeu as insignias de militar brasileiro

RIO, 3 (A. N.) — A' Escola de Aeronautica dos Afonsos viveu, ontem, um dia de festa com o antigo campeão mundial de box Gene Tunney, atualmente servindo na Aeronautica norte Americanas e que ora se encontra nesta capital. O ex-campeão mundial proporcionou aos jovens alunos uma verdadeira preleção sôbre as primeiras regras de box. Diante do interesse despertado e do espirito de camaradagem com a rapaziada, prestou-se Gene Tunney a realizar uma demonstração de box para os cadetes, realizando alguns "rounds". Em seguida realizou-se a cerimonia de entrega ao capitão Tunney das insignias de "militar brasileiro" que lhe foram conferidas pelo ministro da Aeronautica. Tunney recebeu as insignias dean, te da Escola em formatura de gala, hastendas as bandeiras do Brasil e dos Estados Unidos, tendo o comandante da escola coronel Henrique Fontenele dito da satisfação com que fazia a entrega das insignias. Finalmente os cadetes desfilaram deante de Tunney e do comandante da Escola, em continencia ao homenageado.

PROMOÇÕES NA MAGISTRATURA

NOVOS DESEMBARGADORES — JUIZES QUE VIRÃO PARA A CAPITAL — ACESSOS NAS COMARCAS DO INTERIOR — COMARCAS VAGAS — TRANSFERENCIAS

Por decretos assinados ontem, á tarde, pelo sr. interventor, foram preenchidas as vagas existentes no Tribunal de Apelação, nas Varas da Comarca desta Capital e nas Comarcas do interior.

Para a vaga do Tribunal a ser preenchida por advogado ou membro do Ministerio Publico, foi nomeado o dr. Artur Cesar Berenguer, promotor, em *disponibilidade, junto ao Conselho de* Recursos que vinha exercendo, ultimamente, o cargo de secretario do Interior e Justiça. Para as vagas existentes no mesmo Tribunal, que deviam ser preenchidas por antiguidade e por merecimento foram promovidos os juizes Domingos Bandeira Vieira Costa e Adalicio Coelho Nogueira, respectivamente. Este ultimo vence o mais alto posto da magistratura, através rápida e vitoriosa carreira, onde afirmou qualidades invulgares de talento e caráter.

— Continúa no Tribunal a vaga deixada pelo des. Manuel Ferreira Coelho, aposentado compulsoriamente no dia 1.º do corrente. Ao que corre o Tribunal, na sessão de amanhã, deverá indicar o juiz que o governo poderá promover.

PROMOVIDOS PARA A CAPITAL

Para a Comarca desta Capital foram promovidos, por merecimento, os seguintes juizes:

Edgard Simões da Comarca de Valença para a Vara dos Feitos da Fazenda Municipal; e Artur Simas Saraiva, da Comarca de Cachoeira, para a 4.ª Vara Civel.

Por antiguidade, foram promovidos os seguintes: Oscar Mesquita da Comarca de Feira de Santana, para a Vara de Menores Abandonados e delinquentes; e João Baldoino de Oliveira Andrade da Comarca de Mata de São João, para a 1.ª Vara Crime.

Desembargador Adalicio Nogueira

NO INTERIOR

Nas Comarcas do Interior foram feitas as seguintes promoções por merecimento:

da comarca de Jacobina para a Vara Crime Provedoria, Casmmento, Orfãos, Menores e Ausentes da Comarca de Ilhéus, o dr. Plinio Mariani Guerreiro; da Comarca de Lençóis para a de Feira de Santana, o dr. Alibert do Amaral Batista; da Comarca de Mundo Novo para a de Jacobina o dr. Virgilio Rodrigues de Melo; da Comarca de Morro do Chapéo para a de Belmonte, o dr. Arnaldo de Almeida Alcantara; e da Comarca de Condeúba para a de Valença, o dr. José Minucio de Carvalho Caribé.

Por antiguidade foram feitas as seguintes promoções no interior:

Dr. Raimundo Leal Paranhos que ficou mantido na Comarca de Esplanada por ter sido a mesma elevada de 2.ª para 3.ª Entrancia; da Comarca de Itacaré para a de Cachoeira, o dr. Osvaldo Caeté Barreto de Andrade; da Comarca de Castro Alves para a Vara Crime da de Jequié, o dr. Antonio de Oliveira Martins; da Comarca de Remanso para a de Itacaré, o dr. Otom Garcia Filho-reon; da Comarca de Jeremoabo para a de Lençóis, o dr. Antonio Ferreira de Oliveira Brito; e da Comarca de Ipirá para a de Conquista, o dr. Eduardo Martins Daltro de Castro.

REMOÇÕES

Em consequencia das promoções verificadas, foram concedidas as remoções solicitadas pelos juizes da Vara Crime de Jequié, dr. Francisco Pondé Sobrinho, para a Comarca de Mata de São João; e da Comarca de Conquista, dr. Evandro Pereira de Andrade, para a Comarca de Castro Alves.

COMARCAS VAGAS

Estão vagas, para serem preenchidas por candidatos habilitados em concursos, as seguintes comarcas de 1.ª entrancia: Mundo Novo — Morro do Chapéu — Condeúba — Remanso — Jeremoabo e Ipirá.

O MORDOMO DO PALÁCIO DA ACLAMAÇÃO PASSARA' A PERCEBER $1.500,00

O Conselho Administrativo aprovou um projeto de decreto-lei da Interventoria, alterando o quadro unico do funcionalismo publico civil do Estado. De referencia a esse processo, o presidente do referido orgão salientou que, no projeto do quadro unico, estudado e emendado pelo Conselho Administrativo, o cargo de "Mordomo" foi enquadrado na Tabela II — Parte I — Cargos isolados de provimento em comissão. No projeto organizado, no Rio de Janeiro, com assistencia do ex-diretor do D. S. P., sr. Osvaldo Pinto de Magalhães, esse cargo passou para a "Parte Suplementar" — Cargos Isoados Extintos — cujas funções seriam exercidas por "Extranumerarios" (D. O. 24—III—944). Agora, o projeto, constante do processado em questão, visa restabelecer aquela situação, isto é, a do projeto estudado e emendado pelo C. A., ao tempo em que, aumentando, padroniza os vencimentos em $1.500,00 que, pelos projetos anteriores (o do C.E.N.E. e o deste C. A.) eram de $1.100,00 — concluiu o eng. Pimenta da Cunha.

O SERVIÇO DE ILUMINAÇÃO VAI SER FEITO POR UM MÉDICO

O Conselho Administrativo aprovou o projeto de decreto-lei da prefeitura de Condeúba, autorizando a criação de uma verba, na lei orçamentaria para 1945, de $1.600,00 para iluminação publica na Vila de Tremendal e abrindo o crédito especial de $800,00, para as despesas com a mesma, no corrente exercicio, havendo o sr. Pimenta da Cunha, presidente do aludido Orgão, acentuado que o concessionario do serviço, "um facultativo", "se compromete a fazer a iluminação publica na Vila", mas não são especificadas as condições, senão a da Prefeitura, ou seja a de pagar; é só o que se sabe e é só o que consta da Exposição de Motivos".

FUNDADO O TIRO DE GUERRA EM BARRA

Informa-nos um despacho telegráfico que foi fundado, no dia 31 de julho ultimo, na cidade de Barra o Tiro de Guerra local.

Houve sessão solene, á qual compareceram as autoridades locais, representantes das classes conservadoras, e fazendeiros.

Foi aclamada a seguinte diretoria para o T. G. de Barra: bel. Azarias Batista Neves, presidente de honra — Valmiki Cardoso, presidente — João Machado Pires, vice-presidente — João Bento Pacheco, 1.º secretário — Vital Bernardo de Oliveira, 2.º secretário — A. Kim Silva, tesoureiro — Miguel Bandeira Jordão, orador — bel. Pedro Bento de Morais, Landulfo Alcantara de Queiroz e Haroldo Moreira, e Comissão de Sindicancia.

DIRIGIRA' A "CIDADE DAS MENINAS"

Passageiros em transito

Viajando de Miami para o Rio de Janeiro, passou pela Bahia a prof.ª Maria Junqueira Schmidt, ex-diretora da Escola TecnicaSecundaria "Amaro Cavalcanti".

A educadora patricia, que vai dirigir a "Cidade das Meninas", encontrava-se nos Estados Unidos, precisamente há seis mezes, tendo realizado estudos especializados sôbre problemas do amparo a menores, como portadora de uma bolsa concedida pela Fundação Rockfeller, por intermedio da Fundação Darcy Vargas.

FARA' CURSO DE ESPECIALIZAÇÃO

Para os Estados Unidos, passou o dr. João Cruz Guimarães, medico do Serviço Especial de Saúde Publica, o qual foi contemplado com uma bolsa de estudos para fazer um curso de Otorrino-laringologia na Universidade de Harvard.

VARIOS CULTOS

A União de Mocidade, da Igreja Batista "Sião", está convidando as suas co-irmãs e ao publico em geral, para assistirem ao programa festivo, amanhã (4), às 19 horas e 45 minutos, em comemoração à "Noite da Igreja", em sua séde provisoria, á Av. 7 de Setembro 275 (Mercês). O programa a ser executado, será o seguinte: Hino 483, pela Congregação — introdução — oração — "Grande é Jeová" (orquestra) — "Rocha eterna" (côro) — Poesia, Alba Mist — solo (canticos), Nilda G. Bahia — Solo (realejo), Raimundo Coelho — "Réva d'Amour" (piano a 4 mãos), D. Kate White e Nilda G. Bahia — "Maravilhosa Graça" (orquestra) — "Monte da Transfiguração" (côro) — Solo (violino), Nolya Vilar — Poesia, Noemi Menezes — Solo (realejo), Raimundo Coelho — "Saudai o Salvador" (orquestra) — "Rocha dos Seculos" (côro) — palestra (20 minutos), revdo. Alberto Sales Nascimento — oração final.

Os acompanhamentos, ao piano, serão feitos por d. Kate White.

EMBAIXATRIZ DA GRAÇA E CULTURA CHINESAS

Em estação de repouso, encontra-se no Brasil a senhora Chiang - Kai - Shek, espôsa do generalissimo chinês, que aparece na fotografia passeando num dos jardins da "Cidade Maravilhosa". A primeira dama da China refugiou-se numa das ilhas verdejantes da baia da Guanabara das atribulações de sua intensa vida politica, que já afetava o seu estado de saude. No "Novo Mundo" ela é uma embaixadora graciosa da cultura multi-secular do seu povo.

FESTA ARTISTICA PARA MILITARES

Destinada aos contingentes do Exercito, da Armada e da Aviação aquartelados na Bahia realiza-se hoje, às 17 horas, no Teatro Jundaiá, uma festa artistica, em que tomarão parte os artistas e os musicos da empresa "Palace Hotel".

SERA' HOJE A CONFERENCIA

Conforme tem a imprensa noticiado, na séde da A. B. M., em S. Pedro 48 às 20 horas de hoje, reunir-se-á a Legião dos Medicos para instalar o seu Departamento de Estudos Medico-Sociais devendo nesta solenidade proferir o dr. Hello Simões a sua conferencia sobre "Assistencia medico-social ao paralitico" que será debatida pela assembléia. Pronunciará o discurso oficial da inauguração do Departamento o dr. Newton Guimarães.

FESTAS NA SAÚDE

Com numerosa assistência de fiéis, realizam-se na igreja de Nossa Sª. da Saúde e Gloria trezenas em homenagem a Santo Antonio da Casa dos Meninos Pobres, as quais terminarão no dia 13, com missa festiva às 10 horas, saindo à tarde a procissão do glorioso santo. Os atos religiosos estão sendo presididos pelo padre Alcebiades de Andrade, vigario da freguezia, estando a parte coral, bem ensaiada, confiada a senhorinhas do local.

No largo caprichosamente iluminado realizam-se diversões populares que se prolongarão até o dia 15, quando será queimado vistoso fôgo de artificio.

EM MEMORIA DE NOVAS VITIMAS DO NAZISMO

MISSAS POR ALMA DOS MORTOS NO TORPEDEAMENTO DO "VITAL DE OLIVEIRA"

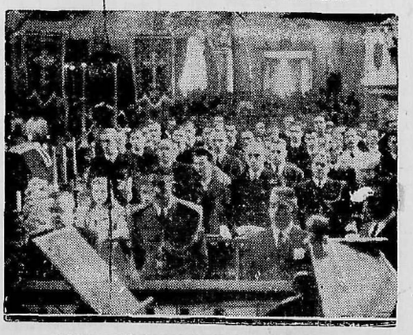

ASPECTO DAS MISSAS NA IGREJA DE S. PEDRO

Na igreja do Mosteiro de São Bento, foram celebradas, hoje, às 8 e meia da manhã, missas por alma dos mortos no torpedeamento do navio auxiliar "Vital de Oliveira". As missas foram mandadas dizer pelo comandante e oficiais do encouraçado "Minas Geraes", pelos guardas-marinha das guarnições dos navios surtos no porto e pela tripulação do "Minas".

O ofício decorreu com imponencia e em ambiente de compunção, tendo sido muito concorrido, com a presença do sr. interventor federal e esposa, sr. almirante comandante naal de Léste, srs. prefeito da capital, comandante do encouraçado "Minas Geraes", representante do sr. general comandante da 6.ª Região, secretarios de Estado, capitão dos Portos, comandantes de unidades e estabelecimentos do Exercito, outras autoridades, familias, delegações de colegios, contingentes de marinheiros e soldados e pessôas do povo.

No "Vital de Oliveira", viajavam, em geral de 1ª classe, para o Rio de Janeiro, numerosos tripulantes do encouraçado "Minas Gerais", tendo desaparecido os seguintes: CABOS - Josias da Guia — Joaquim Alves Diniz — José Francisco Cunha — Fernando Ribeiro Marques — Oscar Alves — Manoel Vieira da Costa. — MARINHEIROS — Raul Bispo dos Santos — Eduardo Silva — José Luiz Pereira Filho — José Francisco dos Santos — Otavio Gonçalves Martins — Hamilton Velloso — José Ferreira Filho — Aloisio Costa — Moisés Alexandrino da Silva — Argemiro Teixeira de Freitas — Oscar Ferreira Ribeiro de Freitas — Valter Ferreira Corrêa — José do Patrocinio Bezerra — Otto Schramm Filho — Manoel Antonio da Silva — Ary Franciscо de Paula — Satyro Bernardo do Nascimento.

EXEQUIAS NO RIO

RIO 3 (A. N.) — Mandadas rezar pelo Ministro da Marinha, celebram-se hoje na igreja da Candelaria missas por alma dos oficiais, subalternos, sargentos, marinheiros e soldados navais que pereceram por ocasião do acidente sofrido pelo navio auxiliar "Vital de Oliveira" e pela corveta "Camaquan".

A ESTRÉIA DA ORQUESTRA SINFÔNICA DA BAHIA

O programa completo

No domingo proximo, será realizado o concêrto inaugural da Orquestra Sinfônica da Bahia.

O espetaculo terá inicio às 20,30 e será no Gabinete Português de Leitura, estando a orquestra regida pelo padre L. Gonzaga Maria S. J.

O programa será êste:

1.ª PARTE — 1 — Haydn — Marcha da Creação. — 2 — Boito, Mefistófeles (grande fantasia). — 3 — Albeniz — Cádiz. — 4 — L. G. Maria S. J. — Na China Milenaria.

II PARTE — 1 — Villa Lobos — a) A princezinha dansava; b) Cortesia do Principesinho; c) Todo o mundo passa. —2 — Gabriel-Marie — a) D. Peraz ouc; b) *Misterioso; c) Tumultuoso.* — 3 — R. Primi — Rose Marie — 4 — Mendelssohn — Atalia (marcha).

A referida orquestra, composta de quarenta figuras está otimamente ensaiada, aguardando-se alcançem o maior êxito êsse espetaculo e os que se seguirem. O programa da estréia é o melhor possivel, constituído como se vê, de musicas selecionadas e de renomados compositores.

COBRADOR ABUSADO

Queixa-se um leitor:

"Ontem, à tarde, um tal Lima, cobrador da Circular, ao receber uma conta de $110,70 recusou-se a aceitar uma fração, para completar o troco. O referido cobrador, em seguida, pôsse a dizer impropérios contra os presentes, taxando-os de inúteis e preguiçosos".

AINDA NÃO ESTA' COMPLETA A INSTALAÇÃO DO M. DA FAZENDA

Vultoso crédito para terminação da mesma — Roupa para subalternos, cama e mesa, $230.000,00

RIO, 2 (A TARDE) — O chefe do govêrno aprovou parecer do DASP favoravel à abertura de um crédito especial de Cr.$ 9.740.000,00, destinado a fazer face às despesas finais com as instalações do Palácio da Fazenda, assim discriminadas:

Mobiliario, 1.600.000,00 — biblioteca e arquivo do Tribunal de Contas, ... 700.000,00 — persianas, 750.000,00 — instalação telefônica interna e automática 2.106.000,00 — ferramentas e instalação de oficinas, 840.000,00 — lavanderia 380.000,00 — obras de arte 300.000,00 — aparelhos de iluminação, 65.000,00 — caixas para tesourelros, 130.000,00 — novas divisões e balcões, 360.000,00 — instalações de depósitos, almoxarifados e rouparia, 120.000,00 — instalação de telefones oficiais, 270.000,00 — tapetes ... e cortinas, 120.000,00 — telespeakers, ... 200.000,00 — quadro para afixação de editais de D. F. C. 150.000,00 — toldos, 320.000,00 — roupa de mesa e de cama, 30.000,00 — mobiliario para a residencia do administrador e jardins de inverno, 200.000,00 — vestiarios para subalternos, 200.000,00 — diversos 248.000,00 — margem de 5 por cento para atender a possiveis aumentos de preços 463.750,00 — total, 9.738.750,00.

BREVE INSTALAÇÃO DA ESCOLA DE EDUCAÇÃO FISICA

JA' EXISTINDO NO ORÇAMENTO VERBA PARA SUA MANUTENÇÃO, FUNCIONARA' NO I. NORMAL

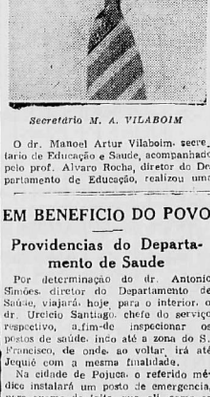

Secretário M. A. VILABOIM

O dr. Manoel Artur Vilaboim, secretario de Educação e Saude, acompanhado pelo prof. Alvaro Rocha, diretor do Departamento de Educação, realizou uma visita, na manhã de hoje, ao Instituto Normal. O fim da visita, conforme pude apurar em nossa reportagem, prendeu-se à instalação da Escola de Educação Fisica da Bahia.

O secretario de Educação foi recebido pelo prof. Nogueira Passos, diretor do I. Normal, percorrendo demoradamente as dependências do estabelecimento.

Falando, na ocasião, á nossa reportagem, disse o Secretario de Educação que espera instalar com a maior brevidade a Escola de Educação Fisica, a qual deverá funcionar no Instituto Normal.

JA' HA VERBA PARA O FUNCIONAMENTO

Como se sabe, essa escola de especialização fôra criada por decreto da Interventoria, havendo, até, verba para o seu funcionamento.

Serão aproveitados como professores os já existentes possuidores de curso de Especialização, e que pertencem aos quadros da Superintendencia de Educação Fisica. Haverá os seguintes cursos: Curso Normal de Educação Fisica, destinado ao preparo de professores para as escolas primarias; Curso Superior, para instrutores de Ginasios: Curso de Medicina de Educação Fisica, e Curso de Técnico Desportivo, para dirigir clubes e agremiações.

CONDIÇÕES PARA A MATRICULA

Os alunos deverão ser possuidores de diploma de professor primário ou ter completo o curso ginasial (4ª série).

A' medida que forem diplomando turmas, os novos professores vão sendo aproveitados, pois todos os estabelecimentos devem contar com professores especializados em Educação Fisica.

EM BENEFICIO DO POVO

Providencias do Departamento de Saude

Por determinação do dr. Antonio Simões, diretor do Departamento de Saúde, viajará hoje, para o interior, o dr. Ureciel Santiago, chefe do serviço respectivo, afim de inspecionar os postos de saúde, indo até a zona do S. Francisco, de onde, ao voltar, irá até Jequié com a mesma finalidade.

Na cidade de Pojuca, o referido médico instalará um posto de emergencia, para exame do leite, que, ali, como se sabe, é fornecido ao consumo publico em más condições.

Nesse serviço, que será feito durante trinta dias, anotar-se-ão também, para as devidas providencias, as necessidades daquelas unidades sanitarias e das populações.

A CAMPANHA DO LEITE BOM

Vem dando os melhores resultados, como era de esperar, a campanha do Departamento de Saúde em beneficio do leite bom. Basta, por exemplo, salientar que num só dia, o 2.º Centro de Saúde examinou 14 amostras do precioso alimento, sendo todas consideradas bôas.

PELA IMPRENSA

UM NOVO PERIODICO — Foi hoje posto em circulação o primeiro numero de "Saga", o "magazine" das Américas". Suas características são bôas impressão, tanto dos clichês como dos textos, e bastante materia escolhida e apresentada com bom gosto. Contendo secções literarias, topicos e reportagens, o novo orgão está fadado a alcançar brilhante aceitação.

MAIS ESCOLAS BENEFICIADAS COM A "MERENDA ESCOLAR"

Em continuação ao programa de tudo fazer para o bem do escolar pobre, a presidente da L. B. A., d. Ruth V. Aleixo, acaba de conceder a Merenda Escolar á Escola "Daniel Lisbôa" (2º turno), em São Caetano, suburbio da Capital, regida pela prof. Lourdes S. Pinto; á Escola "Roberto Corrêa", em Ubaranas, regida pela prof. Maria de Lourdes D. da Silva; e á Escola "Corneteiro Luiz Lopes", em Capelinha de S. Caetano, sob a regência da prof.ª Ana Maria da Costa R. Ribeiro.