ASSIGNATURAS
BAHIA—BRASIL EXTERIOR
Anno 20$000 50$000
Semestre 10$000 30$000
TELEPHONES—Red. n. 569 Escrip. n. 568
Pagamento adiantado

A TARDE

DIRECTOR
SIMOES FILHO
REDACÇÃO & OFFICINAS
Rua de Manoel Victorino n. 18
SUCCURSAL E ESCRIPTORIO
Rua Visconde do Rosario n. 5

ANNO IV
NUMERO 988

O TEMPO Temperatura á sombra maxima 29,2 Temperatura á sombra minima 20,0

BAHIA, 17 de Janeiro de 1916

O CAMBIO—O Banco do Brasil abriu hoje com a taxa de 11 7/16, vales: 1$000 ouro por 2$200 papel. O British Bank abriu com a taxa de 11 1/4. O Deutscher Bank, com a de 11 7/16; London Bank, com a de 11 3/8.

Jornal independente noticioso e politico

A SEGUNDA-FEIRA DO BOMFIM

Trovas de hoje:

A casa cahiu,
Onde eu vou para?
Chame o pedreiro
Mande concertar

Se pela nossa Bahia
Deixasse o Kaiser Berlim
Cahia tambem no samba
Pelas festas do Bomfim

Do "Urubú cheiroso"

Com o rancho do Urubú
Vai todo mundo ao Bomfim
Vai tambem beber da «pura»
Seu dr. José Joaquim!

Onde vaes, morena
No Passo do Urubú?
Vou cahir no samba
No becco do Gilú

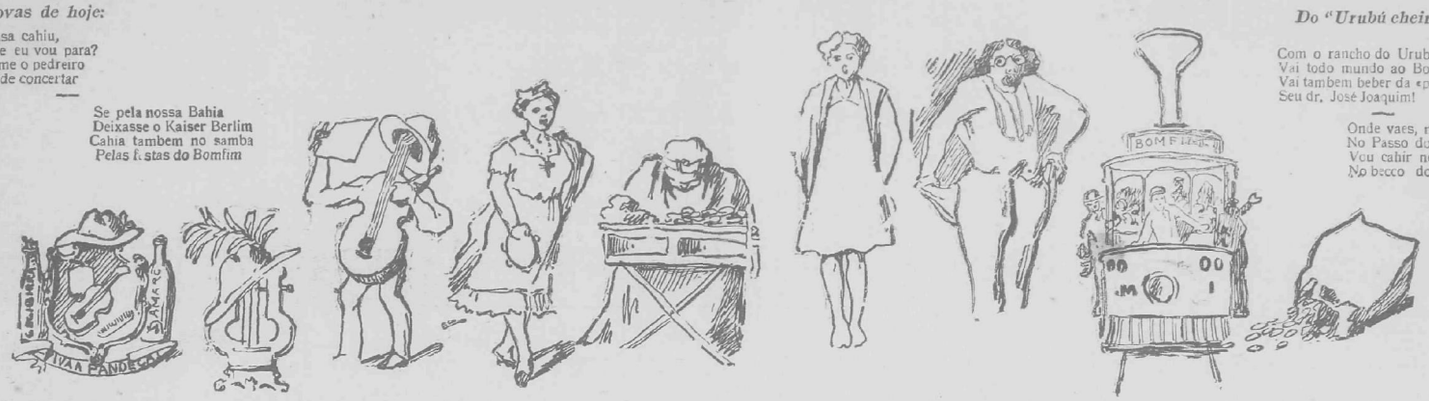

O Brasão de Armas | *A Lyra Popular* | *Violão... na ponta* | *Mulata Bahiana* | *A mulher do doce...* | *A menina do embregado publico, não vae a pé, por não ter calçado* | *Seu paenão pode, ao menos contribuir, para o banquete do governador!* | *A Linha Municipal* | *enche a burra ao Municipio!...*

Tradições da segunda-feira do Bomfim

O professor Bahia conta-nos episodios interessantes

Vatapá, muqueca, efó, cachaça e... samba, no Becco do Gilú — As fogueiras — Barracas — Conselho de Pedro Luiz — O Chico Magalhães e seu piano — Cantraste

Estavamos a malhar sobre quem, espectador que tivesse sido, ha quarenta annos ou mais, da segunda-feira do Bomfim e que nos fornecesse umas notas de chronica, ephemerides alegres a respeito...

O sr. Manoel Querino, que tem registado, na imprensa diaria e em monographias, interessantes aspectos, habitos e costumes da Bahia antiga?

—O sr. dr. Oliveira Campos, que é o relatorio vivo da vida politica nacional, principalmente dos nossos politicos, em quasi toda a metade do seguindo reinado?

E iamos assim a pensar, quando nos appareceu, caminho do Cinema, o professor Bahia, de brim branco, risonho, communicativo.

—Eis o homem! dissemos comnosco, e entabolamos palestra.

Para prendel-o, suggerimos o thema do ensino popular.

E' a sua preoccupação bastante, a bigorna, a fazer sobre que bate, pertinaz, o malho da propaganda do caldeamento do caracter nacional pela instrucção primaria.

Após a symphonia da abertura, cahimos no assumpto:

—Que nos conta da segunda-feira do Bomfim, ambiamente.

E o velho mestre, cuja mocidade foi brilhante, ruidosa, fina flor da «jeunesse dôrée» de seu tempo, o espirito formado ao contacto da arte, de familia intellectual de artistas, seu pai, seu tio o grande Xisto e Torquato, seu irmão, lyrico, temperamento de escriptor, fez a chronica do Bomfim.

Lembramo-nos de tel-o ouvido, num dia inesquecivel de Carnaval, num circulo de amizade, muito intimo, cantar o doloroso romance de um amor infeliz:

Quiz de bilde varrer-te da memoria
A vóz, de registo seguro, grave, profunda, aveludada, traduzia a infinita magoa do poeta.

E... falou-nos da segunda-feira tradicional:

—Não havia illuminação sufficiente, e as fogueiras, armadas desde a Mutganga ao alto do Bomfim punham um clarão rubro de sol nas ruas.

De-de quarta feira, as vesperas da lavagem do templo, começava o exodo da cidade para aquelle arrabalde.

No largo do Papagaio, então despovoado, armavam-se barracas. Era uma familia só o acampamento, com alcool á descrição e violões as centenas.

A's vezes, sob a copa de uma mangueira, acordava um borracho, dia alto tomava o «piano», cahido ao lado e «abria os queixos».

Joven Lilia abandonada

Mas no Becco do Gilú é que a pandega tomava as proporções de uma saturnal.

Para ali se trasladavam todas as mulatas e crioulas da cidade, com um sequito immenso de capadocios pernosticos e trovadores.

A muritiço era dende aos pates vinho, cachaça, muita cabiças de garoupa, camarões, pimentas aos alqueires. Todo o dia, ao longo das ruas, panellas, frijideiras ao fogo.

E cumpria-se o programma:

Muqueca, caruru vatapá, efó e... samba.

De uma feita, o conselheiro Pedro Luiz, assistia a folgança da casa, onde existe hoje o Cinema Bahia, quando uma mulata, luzidia, farfalhando as saias, chouilhando os bragandans, penetrou na frente do presidente. Fez um sapateado complicado e estacou cizendo:

—Seu doutor, meus paes sambaram, eu nasci sambando, vivo e hei de morrer sambando.

O grande poeta e estadista, que era dotado por um brodio, retrucou:

Cumpra o seu fadario rapariga!

Nas casas, illuminadas, toda a noite, a Calçada, a hospedagem era franca, captivadora, empolgante. Não se tirava a toalha da mesa, assim como em todo o Iapagipe.

A alegria era geral. Pitéos lautos e perna houvesse resistente para se dançar, garganta para as modinhas e cabeça para resistir a Bacchu.

E' desse tempo o adoravel Chico de Magalhães, parente do dr. Gesteira.

Musico-poeta, voz admiravel de barytono, andava pelo bairro, com o seu piano, conduzido por oito escravos.

Fazia-o arriar á luz das estrellas e ao luar, percorria o teclado, inspirado, e cantava chacaras e romances.

Improvisava as vezes canções encantadoras.

Hoje (concluiu meio nostalgico) a vida e discutir politica e ver-se ruina.

Estavamos diante dos escombros dos jardins da praça Castro Alves.

E o velho mestre despedia-se. Ia ver «Cabilia», de d'Annunzio.

Os «elephantes»

A Alfandega da Bahia despachou um para Pernambuco, de alto preço

Mais de 50:000$000 de sedas

Pela Alfandega deste Estado, foram despachadas para a de Pernambuco, 6 caixas contendo mercadorias de algodão, destinadas a Salomão Jnda.

Chegadas ali essas caixas, verificou aquella Alfandega, que não se tratava de tecido de algodão e sim de seda, pelo que foi apprehendida a fal mercadoria.

Feita a conferencia, apurou-se que os impostos que deviam ser pagos ao fisco, montavam em mais de 50:000$000, pelo que, o juiz federal de Pernambuco expediu mandato executivo contra o contrabandista.

Este aggravou, declarando já ter pago os impostos, o que o Supremo Tribunal não achou provado e, sim, que o contrabando fora typico e bem architectado, com a cumplicidade daquella firma do Recife.

Relatados os autos pelo ministro Oliveira Ribeiro, foi negado provimento.

O CODIGO CIVIL

O artigo 1444 foi rectificado

O "Diario Official" da Republica, na edição de 9 do corrente, publicou o seguinte:

"O artigo 1444 do Codigo Civil dos Estados Unidos do Brazil, a que se refere a lei n. 3071, de 1 do corrente, é assim concebido: "Se o segurado não fizer declarações verdadeiras e completas, omittindo circumstancias que possam influir na acceitação da proposta ou na taxa do premio, perderá o direito ao valor do seguro e pagará o premio vencido" — e não como saiu publicado no "Diario Official" de 5 do mesmo mez e anno".

Os bachareis em Commercio e Fazenda não podem ser funccionarios sem concurso

Declarou-se á Delegacia Fiscal que o sr. ministro da Fazenda indeferiu o pedido do sr. Antonio Caetano Lessa para ser nomeado agente fiscal dos impostos do consumo da 9 circumscripção.

A successão do coronel Marcondes dá que fazer

O presidente da Republica quererá impor o seu candidato?

Sr. Torquato Moreira

RIO, 16 («A Tarde») — Agita-se, com grande incremento, a discussão em torno da successão governamental no Espirito Santo.

O dezembargador Alfonso Claudio, velho chefe da propaganda republicana, interpellado a respeito, declarou:

—Devo dizer que dada a circulação pela imprensa, do boato de contar a parcialidade contraria á politica do presidente do Espirito Santo com a coadjuvação do governo federal, penso que seria dever do presidente da Republica mandar desmentir, immediatamente, o alludido boato; attesto a gravidade de que se revestia semelhante noticia.

Em vez do desmentido houve a confirmação, visto que o sr. Antonio Carlos, em entrevista, se exprime na qualidade de pontifice maximo da situação, de modo não deixar duvidas sobre o fundamento do grave boato.

Se a palavra do sr. Antonio Carlos expressa realmente o pensamento do presidente, tenho assentado que este vae infrigir a Constituição, imiscuindo-se em materia alheia á sua competencia, e offendendo a autonomia do Espirito Santo, com o qual todos os outros da Federação devem ser solidarios, num movimento de repulsa contra a indebita e criminosa intervenção federal.

Fala o sr. Torquato Moreira

O sr. Torquato Moreira, tambem entrevistado sobre a politica espirito santense, declarou:

—Nada devo dizer, a não ser que os defecções se accentuam e augmentam nos arraiaes oppostos.

Certamente, não posso declinar nomes dos personagens politicos que nos declaram a sua solidariedade, porque isso seria descobrir o nosso jogo e favorecer os adversarios.

Fique certo, concluiu, que a assembléa estadoal ha de se pôr ao nosso lado.

Lotação das escolas dos Aprendizes

A da Bahia ficou reduzida a 40 alumnos

O ministro da Marinha baixou o seguinte aviso, dirigido ao inspector da Marinha:

«Declaro-vos, para os devidos fins e effeitos de accordo com o decreto n. 3072, de 5 do corrente, fixando a força naval para o exercicio de 1916, que resolvi tenham as escolas de aprendizes marinheiros as seguintes lotações: Pará, 40 alumnos; Maranhão 25; Ceará 35; Rio Grande do Norte, 40; Parahyba, 25; Pernambuco, 40; Alagoas, 35; Sergipe, 40; Bahia, 40; Espirito Santo, 25; Rio de Janeiro (Campos), 25; Capital Federal, 200; São Paulo, 40; Santa Catharina, 40; Rio Grande do Sul, 35 e Minas Geraes, (Pirapora, 25; total 750 alumnos.

Na conformidade do aviso n. 4417, de 18 de dezembro ultimo, podem essas escolas admittir tantos alumnos civis quantos sejam precisos para que, addicionados aos das lotações, attinjam a cem, exceptuada a escola desta capital, que não terá a mesma faculdade.

Recommendo-vos, outrosim, sejam os professores distribuidos na percentagem estabelecida pelo regulamento.

LA PAZ, 12—E' gravissimo o estado de saude do presidente da Republica.

Estão perdidas todas as esperanças para seu salvamento.

O MARTYRIO DA BELGICA

Os credenciaes do enviado do cardeal Mercier, ora na Bahia

O appello de d. Jeronymo

Revmo. abbade Emelen

Deve ser realisada, dentro em breves dias a conferencia do revmo. Emelen sobre o martyrio da Belgica, o seu pelo natal, em soccorro de cujas minas, na miseria a que a guerra os reduziu, o illustre sacerdote percorre o Brazil, angariando donativos.

O revmo. Emelen tem nesta capital recebido testemunhos muito carinhosos de sympathia pela sorte de seu paiz, o que bastante o tem penhorado e commovido.

Eis-os taes como precisos em que o eminente cardeal Mercier, na situação angustiosa que o attige, se dirigiu ao revmo. padre van Emelen, enviando-o ao continente sul-americano:

"Malines, 19 de maio de 1915.—O revmo. padre Leão von Emelen, vigario da parochia de S. José, em Antuerpia, testemunha das minas que a guerra semeou pelo territorio de nossa diocese, promptificou-se com grande devotamento a empenhar-se pela restauração das mesmas. Approvo de todo o coração a viagem que corajosamente emprehende afim de angariar recursos urgentes para as obras diocesanas.

Agradecendo antecipadamente aos nossos irmãos do Brazil que tiveram a generosidade de nos acudir, rogo a Deus que, sobre elles e o seu paiz, derrame as melhores bençãos.—(a)—Desiderio José, cardeal Mercier, arcebispo de Malines".

Reconhecida a authenticidade do documento supra, d. Jeronymo Thomé, antistite desta archidiocese, externou sua approvação, lavrando o seguinte attestado:

"Dom Jeronymo Thomé da Silva, "Por mercê de Deusse da Santa Sé Apostolica, arcebispo metropolitano de S. Salvador da Bahia, Primaz do Brazil, etc., etc."

Pela presente, commovido do triste estado a que se acham reduzidas muitos dos filhos da Belgica, sobre os quaes pesam lastimosamente as terriveis consequencias da formidavel guerra que assola a maior parte das nações da Europa.

Havemos por bem recommender a caridade dos revmos. sacerdotes e dos fieis da nossa querida archidiocese o revmo. padre Leão von Emelen, vigario da parochia de S. José, em Anvers, o qual, animado de verdadeira caridade, emprehendera a longa e penosa viagem até a America, afim de angariar donativos em favor dos seus infelizes compatriotas que se acham em necessidades e até miseria, e actualmente está nesta capital.

Dada e passada na cidade de S. Salvador da Bahia, aos 14 de janeiro de 1919.—(Assignado) Jeronymo, arcebispo da Bahia.—Monsenhor Lino de Almeida Fonseca, secretario do arcebispado".

Ao enviado do cardeal belga deram igual autorisação: sua eminencia o cardeal Arcoverde, ss. exs. o arcebispo de S. Paulo, os bispos diocesanos de Campinas, S. Carlos e outros, tambem de S. Paulo.

A questão de custas com o Estado

O sr. Paulo Fontes replica ao governo

Em tempo noticiámos que o governo do Estado indeferira a petição que lhe dirigira o promotor publico Clovis Spinola, do pagamento das percentagens a que se julgava com direito pela cobrança da divida que tinha para com a cidade o municipio desta capital.

Como o promotor, julgam-se com direito tambem á percepção de custas o juiz escrivão e officiaes de justiça federal.

Agora, sabemos que o sr. Paulo Fontes, juiz federal, replicou, de maneira veemente ao despacho do governo do Estado, extranhando que o mesmo não exarasse os fundamentos de sua decisão.

Contrabando de areias monaziticas

A respeito da local que demos sobre o facto acima, recebemos o seguinte telegramma:

«Denuncia collector Prado Juiz Seccional, faltou verdade, lancha Avelin encontrou vagando alto mar, pequeno bote vazio desmastrado sem tripulação, apanhou, levou para Cordonia collector pretendeu tomar bote não consentiu dizendo só entregar juiz do evento favor publicar. *Saturnino Ramos*, representante Cordonia.»

Magistratura federal

Por espaço de quatro annos, foram por decreto de 6 do corrente, nomeados supplentes do substituto do juiz federal, no municipio de Jaguaripe, 2º Braulio Pinheiro da Silva, 3º Tertuliano Petrocinio dos Santos.

O cons. Ruy e a revisão constitucional

O eminente brazileiro manifesta-se contrario á eleição presidencial pelo Congresso

Cons. Ruy Barbosa

RIO, 16. («A Tarde») — Ha muito que era esperada com anciedade a opinião do cons. Ruy Barbosa, sobre a revisão constitucional.

O «Correio da Manhã» publicou hoje, uma entrevista com o eminente brazileiro, que se exprimiu nos seguintes termos:

Nada posso dizer. Estou convalescendo e alheio á politica. Já fui procurado por outros jornaes acerca da questão e prometti emittir a minha opinião, logo que o possa fazer attendendo os pedidos.

O cons. Ruy Barbosa, porém, falou sobre a eleição presidencial indirecta, um dos pontos da reforma, conforme o desejo do presidente de Minas e o «leader» da maioria da Camara, que adium que o processo da eleição directa para a escolha do chefe da nação, deve ser substituido pela eleição indirecta, por escolha feita pelo Congresso, isso e um disparate extremo.

Não ha exemplo de cousa parecida. Na França, prosegue o entrevistado, o Congresso elege o presidente da Republica, mas ha o regimen parlamentar, o responsavel pelo governo é quem governa, isto é, o chefe do gabinete, o presidente do ministerio.

Mantem-se entre nós o regimen presidencial e eleger o Congresso o Presidente, é um retrocesso tão radicalmente contrario á nossa indole, á nossa indole, ao nosso sentimento e á nossa intuição constitucional, que não será extranhavel a nação se levantar em armas para se oppor a esse disparate.

O cons. Ruy, depois dessas palavras, guardou silencio, dando a entender que desejava se abster de falar sobre o assumpto.

Após alguns momentos, o senador baiano disse não julgar herdeiros de seu apoio as ideas da prohibição aos Estados de formarem municipios e de contrahirem emprestimos, assim como a dilação do praso de legislatura de 3 para 4 annos.

O cons. Ruy tambem não é de opinião que se faça a unificação das leis processuaes, sim que primeiro se unifique a magistratura.

Apezar do accidente occorrido em sua bibliotheca e da longa convalescença a que se acha obrigado, o eminente brazileiro mostra-se regularmente disposto, esperando ultimar o seu revigoramento organico em Petropolis.

ASPECTO DO DOMINGO DO BOMFIM

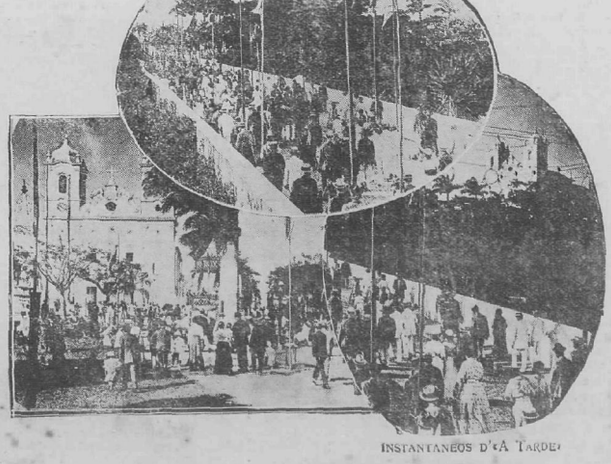

INSTANTANEOS D'«A TARDE»